中華郵政特准掛號認爲新聞紙類 華北政務委員會登記第一號

新民報

經政府指定凡登失業啟事以及有關決定之聲明以登本報爲有效

報費：零售每份四分，訂閱晨晚刊每月一元三角，外埠日本滿洲每月加郵費二角

廣告：每行十三字一日一圓特別廣告二圓加彩另議長期另優待本社有信箱每日租金一角

社團法人新民報社 北京石駙馬大街二十一號

電話 西局 代表號碼 三七一一 三七二二 三七二三 編輯局直通號碼 西二三三八 印書局 西一〇四 日語學校 西一九〇 西一七二三

人心即天心，驅除蔣共興東亞；
正義以正世，鞏固軸心建大同。

社論

叙利亞問題對於近東時局的影響

十九世紀以來，土耳其帝國瓦解，分裂而成許多小國，叙利亞人，便爲自亞洲土耳其分裂出來的弱小民族之一。該地在阿拉伯半島之北部，西濱地中海，東隔叙利亞沙漠與美索不達米亞接界，北部以托魯斯山脈，與土耳其接界，南部以黎巴嫩山脈，與巴力斯坦接界。現爲法國代管（委任統治）的區域而論，約有面積六萬方哩，人口約三百萬，其中三分之二，爲阿拉伯的回教徒，此外土耳其人，亞爾巴尼亞人，波斯人，猶太人，歐羅巴人等，亦各佔一部分。自土耳其帝國的威權失墜後，叙利亞便成爲歐洲列強的角逐場，國際關係異常複雜。在第一次大戰以前，在名義雖爲亞洲土耳其的一行省，但在事實上，商業權和經濟權都已落到英法德義等國的手中，因爲叙利亞，包有許多重要商口，爲從地中海到東方的門戶，所以各國對之皆十分注意。於此吾人先明瞭叙利亞的大概情形，然後再論今日國際之關係，則更易於瞭解了。

叙利亞在地理上，國際地位上，經濟商業上，既有如此的重要性，在第一次歐洲大戰時，尚得免於波及，在這次大戰中，更不易幸免了。自從巴爾幹戰局展開，近東國家，無論在直接或間接上，都多少的受到了影響，尤其自希臘敗北，則北非戰局，異常激烈的時候，則近東諸國，成爲德義軍攻擊蘇彝士運河一貫的目標，故遲早必發生巨大的變化，自不待言，由於伊拉克首先抗英，掀起中東反英的大戲以後，則阿拉伯半島的諸國，無不摩拳擦掌，要與暴英交戰，趁機打倒壓榨近東的魔王，以求解脫英帝國的桎梏，所以一民族自決一的呼聲，在近東回民的口中喊的，已稱高入雲霄了。

繼伊拉克的抗英運動高潮，叙利亞的動向，益使人注意，據息，英國以支援法國之亡命政府，擾亂法國之殖民地，又如火上加油，叙利亞之戰爭因而終不可免。今則，法國維喜政府，聲明保障法國所有之殖民地，與多高爾法亡命政府相對抗，此更可表示法國不甘與英國直接開戰。況且，駐叙利亞之法國丹絲將軍，在德軍進入巴黎時，曾任首都防衛司令官，平和讓出巴黎，其在叙利亞，亦必與德軍以便利，可以相信，此可以助德義軍事於近東之新開展。加以地中海大戰開始，德義必於近東獲得新基地，更見重要。故叙利亞在此次德，義，法，攻英之戰略上，佔有極大之價值。自法軍屢次攻英，而獲勝捷後，英軍已見不支，近有要求與叙利亞之法軍，停戰言和之舉動，此誠足令人發噱，然此次英與法戰，爲直接干戈相見之初步，而且亦不過爲近東繼伊拉克而起反英之第二首領而已，將來英法之戰，在英國支援多高爾政府之狀態中，必由斯而展開正式之大戰可知。在近東方面繼伊拉克與叙利亞將風起雲湧，有非暴英所能支持者，故叙利亞之問題，不能因英國提出一停戰言和一而平安解決，將從此多事，而步入近東反英之新階段，可以斷言。茲就叙利亞問題，對於近東時局之影響的略論之：

德法協力，更必堅強：吾人深知法國之覺悟，與德國協力，爲法國唯一之出路，且助於軸心完成建設歐洲新秩序者更大，自德法成立協約以來，歐洲大局似有新開展，希特勒更有招開全歐大會之表示，在法方，亦以全力維持其殖民地，已發出宣言，各方面皆有進展。故德法兩國協定內容雖不得詳，但與德義軸心協取得一致行動，則爲不可免之事實，試以法於叙利亞與英及多高爾軍正式開戰觀之，明則爲保障法國之殖民地，暗則不啻於近東爲軸心備軍事基地。德國以希特勒作戰之術，乃以擴充十分之確固預備，以待敵人之來爲一必勝之戰法一，而非一勝局的戰術一，今與卜巴爾幹又攻希南，全拔於克里特之際，可同時與開北非大戰，天步各略捷之餘，不能不暫爲休息，再舉進一步之近東大戰，爲希氏之一定抱負，故此次法軍攻英，暫爲法當局，留有發言餘地，而對英表示無德軍在叙利亞登陸之光明磊落宣言，然則英人藉口攻叙利亞，實非自取其禍，而助多高爾擾亂法屬地，爲不可掩之事實。因而德軍深信法軍尚有作戰能力，故靜待法軍之勝，然後合之以攻近東英軍根據，其操必勝之券可以預卜。法國於英軍及多高爾軍擾亂之際，除與德義協力外，別無救援，於此場合，促成德法協力，且更加堅密之提携，爲必然之趨勢。

英軍敗北，恢復無力：最近英軍於克里特島大敗，英議會方面，攻擊政府極爲劇烈，邱吉爾爲免攻擊起見，乃使近東軍攻叙利亞，欲獲得局部之勝利，所以攻叙利亞，爲一種政治的問題。但攻擊一地必有理由宣布，尤其攻叙利亞，則稱有德軍上陸以爲理由，其實完全虛僞宣傳，藉作解脫克里特島失敗之醜態，結果，攻叙利亞亦敗北，是英軍尚不足以抵法軍，明白表示無遺了。又英軍於北非雖以一師團之機械化軍隊，於埃及利比亞之間與德義軍作戰，全師覆滅，德義軍於北非之戰，又收到最光榮之戰果，英軍反一不振，況且叙利亞地方，占用之英軍不敢增援，又亞比西尼亞境之之西方，尚有義軍挑戰，皆使英軍首尾難顧，因此於叙利亞要求停戰言和之醜態百出，更暗言叙利亞之軍事，不能完了，緣此而起者，尚大有其人故由叙利亞戰事勝利而後，英國於近東之兵力，必更見薄弱，尚軸心國家籌備就緒，必一擊而下近東諸國，英人之勢力完全傾覆，英國生命線完全截斷，英國歷年來把握近東諸國，若巴力斯坦者，無非爲保障蘇彝士運河到東方之生命線而已，此次北非與叙利亞雙方開戰，使英帝國主義者，呼籲不靈，救援無力，於蘇彝士線右翼之要害，俱爲軸心佔領，料爲期不遠，叙利亞在法國之治下，如同在德國無大區別，荷德法協力，近東大局，立爲軸心所把握，故佔領叙利亞之軍事基地，實爲重要。

阿拉伯半島，回民團結：叙利亞及伊拉克皆爲大部回民之國家，即北非之埃及，亦與近東國家在宗教上相同，阿拉伯民族，爲英國分其勢力，而漸次侵略壓榨，使回教民族國家不得獨立，在阿拉伯民族之已覺悟，不過未得相當機緣，無從起而反抗，今則繼悉近阿拉大同盟已組成功，而埃及民族，又大事活躍，今再益之以伊拉克，叙利亞等，共同聯合一致倒英，則英國於近東之勢力，必被剷除無疑。

因此叙利亞之問題，影響於近東時局者極大，並且可由近東，而擴及於遠東，觀夫印度之獨立運動，如火如荼，今後緬甸，阿富汗，波斯等國皆必奮起，共作倒英之陣線，所惜者，中國之蔣介石，仍以暴英爲可信，而依存之，其必爲全中國人類所唾棄，今日之世界尚有以英人爲可靠者，其必爲無心肝之輩，否則當爲倒英之健將，蓋欲創造新世界，非從事於倒英不可。

試看盡叙利亞而起之倒英健者，奮臂而起，舉凡與暴英之共同陣線者，一併而倒之，以剷除世界霸道之舊秩序，另建設道義爲基礎之世界新秩序則世界人類更必於倒英後，展開光榮之一頁。

在東條陸相歡迎會上

汪主席披瀝其所信

願與日本取同一方向而努力

【中華社東京二十日電】日陸相東條氏，昨在歡迎會席上，汪主席（見圖）演說詞如下：

余確信世界情勢，無論如何改變，若加強中日兩國基本條約，中日滿共同宣言之精神，以軸心，則不但可以應付此種變化無常之國際局勢，且吾等之將來，亦充滿希望，余認爲戰爭如火，戰爭雖破壞一切，然又予以光明，吾等遭此次不幸之事變，然不幸之中，又得一好結果，此即建設東亞新秩序之建設也，回想最近百年來，西洋之侵略主義，已浸潤侵入東亞，能應付之者，唯日本耳，日本不僅顧及本國，且對他國安全亦不能不關心也，此等外來之侵略主義，但不巧妙挑撥內戰，且使用種種手段，使中日間發生戰爭，結果，徒使中日糾紛擴大，實屬遺憾之至，近復希弄巧妙策術，利用中國內部之勢力，冀使中日鴻溝，益形擴大而延長，故吾人願聚全力，打破此種損人利己之舊秩序，以謀共存共榮，日本既專心努力建設東亞新秩序，希望反共建國之吾人同志，亦向同一方向，及同一目的，努力邁進，最近貴國內，有強化國民政府之標語，吾人同志，亦抱有此種希望，余於去年國民政府還都以來，常對國民宣稱：「中國國民應努力而爲日本之好友」，雖云友人，心若不合，則無用，且若無力，則亦徒然，國府之強化，不但爲中國及日本，且爲東亞，惟在願分擔建設東亞新秩序之責任之結伸耳，余此次受日本朝野之盛勵，故勇氣百倍，吾人同志，雖曾爲國家，爲東亞而積極努力，然所措者，有待於日本官民者亦巨，吾人深願今後與日本，取同一方向而努力，以此爲吾人之終身事業。

今後中日相助相協

從速實現東亞和平

日東條陸相招待汪氏致詞

【中華社東京二十日電】日東條陸相，杉山參謀總長主辦之歡迎汪院長午餐會中，東條陸相致詞如左：

一去年年末於南京會見汪閣下，茲者再度歡迎閣下，不勝欣快，閣下以身作則，立於反共建國陣頭而活躍，整時已二十年，其間曾遭遇一切困難，然常以萬人不能而我獨能之氣慨，突破萬難，對於此事，余唯有敬服，國民政府獲得至純至誠之士如閣下，其基礎始能如今日之鞏固，又無疑的相信中國四億民衆，亦行將獲救，然重慶政府依然繼續抗戰，抗日迷夢不醒，致人民飽嘗塗炭之苦，實爲遺憾，及之日本應付轉變無已國際情勢，向建設東亞新秩序邁進，一面繼行武力戰，強化對渝壓力，日本對貴國之方針，已由去秋嚴議決定而確立，現在將來永劫不變，吾人欲盡全力，協力貴國發展，相信此事由於閣下此次訪日，益爲一般所確信，甚願貴國亦能十分諒解諸般情勢，與日本意向之所在，信賴日本政府，安然向强化實力邁進，如是今後相助相協，從速實現東亞和平一事，實不勝盼禱者也一云。

東京學生

歡迎汪主席

【中華社東京二十日電】汪主席在大政翼贊會及東京府市之主辦下，由東京女子中等學校學生七千名參加，盛大舉行歡迎旗行列，二十一日午後五時半自日比谷公園進行，至帝國飯店時，向出席於褚大使歡迎茶會之汪主席，表示歡迎之意云。

日海軍當局

贈汪飛機一架

昨在南京舉行典禮

【中華社南京二十日電】日海軍當局以此次汪主席訪日爲機，特將陸上飛行機一架，贈呈汪氏，其贈呈典禮，二十日已在南京舉行，關於此事南京日本海軍武官府發表如左：

前此國民政府，曾經由軍事顧問，對日本方面要求購買主席用輸送機，現爲應此項要求，中日兩國，決定將陸上輸送機一架贈呈，本月二十日，以我國方面艦隊司令官名義，在南京舉行贈呈典禮，該機命名爲「海鵬」。

東條陸相與汪主席

互行交換重要意見

【中華社東京二十日電】東條陸相，杉山參謀總長，舉行歡迎汪主席之午餐會，在二十日午後零時半，在陸相官邸內盛大舉行，到席者除主賓之汪主席外尚有各隨員及本多大使，青木影佐兩顧問，褚大使，山田西尾，岡村，土肥原各軍事參議官，柳川法相，鈴木企劃院總裁，阿部信行大將等，陪餐者，更有木村次官，塚田次長武藤軍務，富永人事兩局長，馬淵大本營報道部長等，席間首由東條陸相舉杯祝汪主席健康，汪主席答以謝意，賓主暢談一時，席後由東條陸相，木村次官，武藤軍務局長，並汪主席，周副院長，周隆庠外交次長等參集，對此後強化支援國府等等重要意見互行交換後汪主席始行告別云。

汪定今日接見東京各國記者

【中華社東京二十日電】東京之汪主席二十一日程如左：午前訪問平沼內相，其後在大使館午餐，午後在大使館接見中日及外國記者，晚間在帝國飯店出席褚大使主辦之茶話會，與及川海相水野軍令部總長並與日本官民六百餘人交驩。

强化治安運動旬報

【本報特訊】華北政務委員會昨（二十）日發表，强化治安運動第五號旬報如次：

自中原會戰以後，復有冀東地區肅清戰，敵人主力部隊，已瀕於潰滅，唯餘敗殘匪三三五五，乘隙在華北治安圈內擾動而已，可是回光返照，將陷淘汰華北一萬萬民衆已擁戴大東亞新秩序實現之希望，對此中國官民爲使達成該希望基本條件之強化治安工作，得傾注其一切的力量起見，際此匪賊跳梁期，已積極將自衛工作組織完備，嚴陣以待，爰將分誌六月中旬治安工作概況如次：

河北省各縣爲防備青紗帳起，高粱繁茂期之小警戒漏，特由縣警察警備隊及各地自衛團一致協力，從事於夏防計劃之樹立，以及其具體之進行，首由順德道邢台縣警察主力約一百名，襲擊以馬河莊爲根據地之敵，新編第十一旅第三十一團獨立營約三百名，徹底覆滅偽縣政府，獲得夏防運動之首功，極度鼓舞警備自治精神，同時又有燕京道薊縣部地區三河通縣之武裝自衛團約五百名，雖在農事忙碌中，而能首先參加清鄉工作，僅僅一星期內，竟能將潛伏部落暗躍之八路軍政治工作員悉數逮捕，發揮武裝自衛團之真價。

又山東省內之強化治安運動，亦於地方民衆組織工作，舉出極顯著成績，尤其兗州道之德國天主教會，竟破棄從來之傳統，歸在新民會而與之協力，此事是表示對第三國勢力範圍內已徹底浸透新政。

河南省沁西地區之軍政並行工作，亦在友軍協力之下，大見進展，殘敵陸續歸順，更於六月十日新黃河之築堤，已由中日合作之下而完成，豫東道通許縣亦將沿岸地區一百七十二村分爲四區，結成特殊自衛團之愛堤村，而任愛護堤防及敵情蒐集之重責，用以防止敵人妨害於未然，豫東道開封縣亦以更生之熱烈氣魄，努力於建設模範愛護村。豫北道濟源縣之建設工作亦積極進展，保甲自衛團之設置已告完結，人口增加亦將達事變前之繁榮。

山西省河東道之晉城縣，依此次中原會戰之結果，痛感強化治安爲當務之急，對於城垣之修理，道路之補修與良民之自發的勤勞，均呈意外之良好成績，能在極短之中完成建設一處新興都市，如是晉南之資源開發已一帆風順快達彼岸。

蘇北地區以行政專員爲領袖一般官民均協力呼應友軍清討，而實行政經濟指導之重責復興迅速，蘇北已呈明朗化，農村民衆亦均享受新政府治下之安居樂業幸福。

要之强化治安運動，全般的已漸次展開，而在青紗帳起，高粱繁茂期，爲防小敵跳梁起見地方軍警官民已計劃夏防運動之全面的展開，將體結力期徹底强化治安運動之實而使一萬萬華北民衆均得享受王道樂土之幸福。

德義對美取報復手段

亦要求美撤退領事

德美關係已至緊要關頭

【中華社華盛頓十九日電】德國要求關閉在德及德勢力支配下各地美領館，及領員撤退一事，乃預期之事，故美當局並不驚異，美國之封存德國在美資金，及要求德方機關撤退一事，一般認爲至少亦係外交關係之斷絕，德國對此不能默視乃想像可知者，現在德美間用以牙還牙之報復手段，互相應酬，此給與國民之心理的影響，及加速與的非向戰爭，而目下所餘者，只係何方先發釁端而已，而美國則係始終持有使德方先發釁端之方針，故屢出挑撥之舉云。

【中華社柏林十九日電】對美政府要求關閉德駐美領事館等，德政府十九日已要求美方，將德本國及德佔領下之挪威，比利時，丹麥，荷蘭，希臘等全部美領事館與美捷運公司封鎖，並於七月十五日前撤退全部領事及美人僱員，又該要求通牒十九日午後已手交莫利斯美代理大使，其要求理由則列舉具體的事實，謂德國及占領治下之美領事館員曾從事軍事情報等各種反德的行動云。

【中華社羅馬十九日電】義大利政府，已斷然封存美在義資金，以爲對前此美國封存義國資金之報復措置，十九日更將要求美在義領事館等封鎖之德國態度，頗爲一般所注目之備忘錄，手交美非利浦大使，其內容如左：

美駐義領事館之態度及活動，引起義政府深刻之不滿，因此義政府對美政府要求以七月十五日爲限撤退義本國屬領及義軍占領地域之全部美領事館員及僱員，義政府並要求將在義之美捷運公司事務所亦全部撤退。

德義成立經濟協定

【中華社柏林十九日電】自六月三日起迄至十九日止之德義軍事委員會議已告結束，雙方對於一九四一年下半年之原料供給之共同計劃，已成立協定，同時有關兩國之其他經濟問題亦已被徹底討論。

德外長與蘇使重要協議

德蘇關係將有開展

外界雖有種種謠言但莫斯科甚平穩

【中華社柏林十九日電】關於德蘇關係之緊張說，於此一個月以來極被各方喧傳一時，但十九日正午止，尚無衝突之事實，再英方極力宣傳右種事實者，其理由爲：

一、十八日德土協定業已成立，故其近東方面之工作已告完成。

一、十九日午前一時起至七時止，因禁止國外電報電話之連絡英方遂乘機造成偽宣傳。

尤以關於德蘇關係當發展至如何步驟，實成疑問，故英方遂預想不論如何，德蘇之關係於日內當有某種重大轉變，而今李賓特羅甫外相，十八日與鐵加諾索夫蘇俄大使曾作兩小時餘之重要協議，總之德蘇兩國之協議，似均已達至本格化，關於協議之前途，結果即可使兩國之關係作更種之展開也，右種重要性均促多方注目中。

【中華社紐約十九日電】據十九日美聯社莫斯科電稱：「德國對蘇提出過大要求後，外界雖傳德先對蘇取攻勢或已開始攻擊等謠言，但莫斯科市仍極平穩，新聞紙與無線電放送僅發表德土協定成立之消息，而一般見解，認爲德土協定，與既存之蘇土協定並無矛盾之處」。

日首相招待席上

汪主席答謝辭

【中華社東京十九日電】日首相招待晚餐會時汪院長之謝辭如左：

本日承蒙盛筵招待，且賜與貴國各名流相會之機會，不勝感謝，由於總理閣下主張中日兩國關係之根本原則，終至成立兩國條約及中日滿三國共同宣言，確立東亞百年和平基礎，先進國日本既有此種堂堂正正之主張，中國當然努力追隨，但事實上，一年以來尚未實現全面的和平，實爲遺憾，國民政府全體感於責任之重大，實不勝慚愧，全面和平未能實現之理由甚多，而其中有意料所及，有未能預料者，預想中之困難，在脫離重慶之際，業已知之，當近衛聲明發表時，已預想前途之困難，至於預想以外之困難，即二年前閣下任職樞密院議長，平沼閣下爲總理時，余適至東京後歸還中國，理時，極度複雜化，蓋外來勢力，與國內惡勢力結合，使事變之解決，從增困難，國家內部有欲使事變拖延者，外國亦有欲使重慶延長抗戰者，該二種困難相交，使局面益形困難，此當爲各位所諒解者，而國民政府全體無論如何困難，亦有將其克服之決心，爲達到目的，當然有若干困難，國民政府絲毫誠心誠意完成使命，且誠心誠意接受日本之援助，於是始得打破困難，此次吾等之訪問，一面感謝友邦，一面並爲就東亞新秩序建設之具體化，與當局開誠交換意見，昨日得有會見天皇陛下之機會，知陛下對中國及東亞極爲軫念，今夕得與各界權威者接近，承受指教，幸甚幸甚，由於此次訪日，令人勇氣益增，吾人愛中國愛日本愛東亞，必須合此三者而邁進云。

蘇聯紅軍

動員預備兵

【中華社紐約十九日電】據十九日美聯社斯德哥爾摩電稱：蘇聯紅軍，數日來大行動員預備兵，努力於兵員之增加整備。一、紅軍部隊，在芬蘭占領地一帶，自列寧格勒起，北方一帶之鐵路交通，全部用爲軍事輸送，又據莫斯科情報稱，數十萬蘇聯兒童，自各大都市向安全地帶開始避難云。

冀中肅清電擊戰

匪部已被各個擊破

設大封鎖線使匪成爲袋中鼠

【中華社保定二十日電】此次於白洋淀北方展開之冀中肅清戰，中有於京漢線定縣東方新城爲據點之冀中第九軍分區司令朱占魁部下四千名，殆被擊散外，爲防止如前次冀東作戰時，便衣匪之逃遁計，遂設定直徑七十公里之大封鎖線，而展開電擊的作戰，直使彼等得意之游擊戰，亦無法使用，反多被各個擊破，即十七日夜半至十八日之天明，在三台鎮（徐水東方十二公里）一役，朱占魁僅以身免，敵大隊長，副官，政治指導員，連長等，殆被擊斃，是日後日方之追軍，並冒炎天豪雨，一再銳進，結果經水上，宮下兩部隊，於鐵道沿線布成鐵陣，高味部隊警備現地之苦勞，與福地部隊於大清河白洋淀等地展開之哨戒線，均爲日軍難於形容之困難的作戰，但均次第克服險峻而前進，使敵方棄遺之屍體爲五六〇具，捕虜一七〇〇名，並鹵得迫砲一挺，機槍及子彈等多數。

日軍赫赫戰果

【本報石門通訊】對蟠居於白洋淀北方地區之匪，於濠濠砂塵中，一齊進擊之日陸軍精銳田中，來海，池田，河原，上沼，稻垣，田中，柵橋，福知山村等部隊，相互保持緊密之連絡，十日早向大清河線進擊排除附近之匪群，自十日夜至十一日拂曉，遂到達大清河線他方，田中，柵橋山村等諸部隊，對匪形成大包圍戰，搜索敗走之敵，而將其擊滅，十一日渡大清河對清河東側地區朱占魁匪之蟠據地，順次縮小包圍圈，期達徹底的勦滅，今尚繼續行動，至十九日，判明如左之偉大戰果。

重要戰鬥次數	十五次
匪之兵力	四千五百名
匪遺棄屍體	五百六十具
俘虜	八十七名
鹵獲品 迫擊砲	一門
捷克輕機槍	三挺
步槍	四〇四枝
手槍	四十九枝
步槍彈	六千粒
手榴彈	七〇枝
及其他多數	

冀東各縣

宣傳班活躍

【中華社東豐台通訊】此次冀東施覇清工作，第一期已告完竣，所有豐，寶，玉，遵等縣境內之共匪第十二團及挺身隊滿軍部隊等，已先後被日軍各精銳部隊剿滅，所餘殘匪，刻正由駐冀東治安軍努力追擊，在破匪軍擾亂後之戰區內，現在唐山市新民會特別工作隊及豐潤縣宣傳班，寧河縣宣傳班等，正於作戰區域內施實巡迴講演工作，闡明共匪之暴虐情形云。

利用汽球宣傳

收穫極大效果

【中華社石門十九日電】此次冀中作戰，偽軍由於日軍北部隊，十七日夜半之捕捉殲滅戰，將其根據覆滅，司令朱占魁生死不明，於日軍包圍圈內四分五裂進退彷徨，此次作戰開始，日軍當局欲自共軍之魔手中救出此等村民，使其甦生，而向和平建設之途邁進，乃於八日飯沼部隊〇〇中尉自行飛往京漢線內方上空，於偽彈中低鏇，散佈囑告民衆之傳單，據於十二十三兩日亦曾乘大氣而行，力說和平建國之明朗樂土，於十一日各部隊大清河渡河時，挺身突入偽軍中央之日軍〇〇部隊，亦確保採麥低，同時揭起一切勿躊躇逃歸最佳一慈愛之大汽球，並擊退反攻偽軍，繼於十四日復揭起一包圍圈內欲免死者來降日軍一，十五日更行揭採文遺訓，一唯和平反共可救中國一現在在此大包圍圈內，三大汽球飄揚於久困之北部冀中農民頭上，致該村附近村民將偽軍便衣逃走時，埋於途中之步槍百餘支，掘出送來，該地一帶，早呈明朗化云。

滿軍官學校成立

【中華社新京二十日電】滿洲國爲施行國兵法，而期樹立近代國軍結果，遂決定養成軍隊中樞之優秀將校，決於新京郊外拉拉屯，設立陸軍軍官學校，且已於二十日在皇帝陛下親臨中，舉行開校式。

待機中之巨彈

日軍海鷲之巨彈，行將訪問重慶，今尚靜臥於運搬器上。

【中華社東京二十日電】

新民聲

官吏再教育

思想爲事實之母，人類史蹟的事實，無一不由思想造成。現代的社會紛亂與國際戰爭，都是受近代教育思想的洗禮。什麼達爾文，馬克斯等輩，不能辭其禍首之責也。

日本思想對策協議會，爲促進官吏之素質向上，注重到官吏思想之再度訓練，與日本精神之涵養，其結論則爲「官吏再教育及普通國民思想之訓練一」可謂對現狀思想界，痛下一大鍼砭也。

中國隨時代的官吏，受道統教育思想的涵養，尚知謹慎愛民，勤慎從公之義，今則一切打破，物慾高漲，不論新舊，只知擴錢縱慾，美其名曰「做官」而其結果影響於國計民生如何，更暇過問耶？

於是而官吏再教育，及普通國民思想之訓練，在現狀下，是感覺急切必要之一問題。

本社附設新民日語學校暑期招生

一、旨趣：本校爲發揚東亞文化精神，養育興亞人材，並增進中日兩國民族共同完成建設東亞新秩序之使命起見，予人人以學習日語之機會。
一、班次：（一）初級班一班，午前（二）中級班一班，午前（三）高級班一班，午前（四）速成班一班，午後
一、報考資格：（一）初級班：須初中業，並曾學日語四個月以上者（二）中級班：須高小卒業或有同等以上學力者（三）高級班：須高中肄業並曾學日語十個月以上者（以上所定日語程度均以本校附件否則不能報名）
一、報名期限：自六月十六日起至六月二十六日止（過期額滿不收）
一、報名手續：（一）呈繳最近一寸半身像片二張（二）繳納報名費五角入學時作爲學費
一、入學試驗：中華民國三十年六月二十九日午前十時（初級班免試）
一、開學日期：中華民國三十年七月一日午前十時
一、簡章：函索附郵票二分即寄
一、校址：北京西城石駙馬大街四十八號 電話西局一七二三
B949

置產聲明

今憑中人賈玖張正一說合，自置房產一所，坐落外城一區內市路東門牌二十三號，普通樓房上下二十間，瓦房二間，灰房上下十間，均無糾葛，業已成交，如有親友對於該房產主債務糾葛，不清等情，自登報日起限七日內向業主交涉，過期與新業主無干，特此聲明
新業主謝鍵如 舊業主張正一
B979

華北農事試驗場續招農業技術練習生簡章

華北農事試驗場農業技術訓練部，爲培養華北四省所需農業及獸醫技術員起見特依左列規定招考農業技術練習生：
（一）招考名額 一百二十名 北京七十五名 青島十名 濟南二十五名
（二）投考資格 年十七歲以上二十三歲以下在初級農學校或中學畢業具有同等以上學力者
（三）訓練年限約二年
（四）報名期限 自五月二十一日至六月二十三日止，有志投考者須具自填履歷書，最近半身像片二寸者一張及畢業證書或其他證明文件，來部報名或掛號郵送到部
（五）報名地點 北京西直門外白祥庵華北農事試驗場農業技術訓練部 青島市太平路六號 濟南市大槐樹華北農事試驗場濟南支場
（六）考試科目 國文 數學 植物 動物 物理 化學 口試
（七）考試日期 六月二十四日
（八）考試地點 北京 青島 濟南
（九）受考者每日午前九時集合於考試場
B995

東洋文化協會啓事

本會爲發展蒙疆文化，特設總局於張家口，現委劉震東爲局長，史靜瀾爲副局長，恐未週知，爰此聲明
東洋文化協會會長大澤米造 駐華全權代表高橋幸次
B999

鳴謝北京永源洋行保險部代理朝日海上火災保險會社賠款迅速

敝號於五月二十三日不幸火險，幸事前在該會社保有火險，經報該社駐京出張所長森岡定雄君，及該行經理人辦事敏捷，當即照數賠償，實足表該會社信用昭著，特此登報鳴謝
東四南大街路西元豐泰棉花店謹啓
B1001

讓股聲明

查敝號前與慕吳仁先生合資在太原開設稻香村南貨號，現因無意經營此業，當經三面協定，將敝號股份讓與李育生先生名下，自民國卅年陰正月初一日起，所有營業一切權利皆歸李先生，所有以前一切債務無關，特此登報聲明
B1003

接股聲明

查本多文堂前與丁薄張子伯先生合資在太原開設稻香村南貨號，現因無意經營此業，當經三面協定，將股份讓與，自民國卅年陰正月初一日起，所有以前一切債務概與本號無涉，特此登報聲明
B1003

置產聲明

茲有崇外瓜市大街聚隆酒店舖東出讓生意，今將所有房產傢俱字號等項全部經中友評價賣與張景寬名下爲業店號仍原租原舖另加盛記二字，除呈報社會局備案註册更換執照外特此登報鄭重聲明此啓
舊業主聚隆 新業主張景寬盛記
B1002

天津裕大紡織股份有限公司召集臨時股東會通告

本公司定於本年六月二十二日下午三時（新）在北京前門內西皮市銀行公會召集臨時股東會，除分別函知外特此登報通告，如有接洽事項請至北京前門內新大路六號本公司辦事處（電五零四八六號）召宅接洽爲荷

國立北京師範學院招生

【名額】教育系國文系日文系西文系史學系數學系物理系化學系生物系地學系體育系音樂系工藝系各招一年級新生三十名（不收旁聽生及選科生）
【投考資格】公立或已立案之私立師範學校高級中學或同等學校畢業之男生
【報名日期】自民國三十年七月十五日至二十日（星期日除外）
【報名手續】呈驗畢業證書並繳納二寸半身像片兩張及報名費二元
【考試日期】七月二十一日起體格檢查八月一日至二日學科試驗（凡體格檢查及格者始得應學科試驗）
【報名及考試地址】北京和平門外南新華街本學院
【費用】學費宿費一律免繳簡章函索附郵票二分即寄

天津春季賽馬 東局子馬場

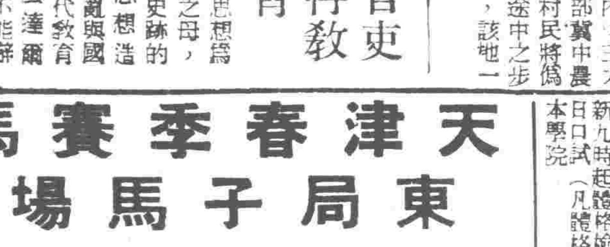

開賽日期 下雨改期
六月廿八日 廿九日（星期六，日兩天）下午一時半起賽
七月五日 六日 （同上）
十二日 十三日 （同上）
十九日 二十日 （同上）
廿六日 廿七日 （同上）
入場券 春季券五元 一日券一元
搖彩套票一至五〇〇號每日每套八元 本事務所內發售可以自由定號
賽馬日由馬場公共汽車由左列地點開行 一，法租界 大和公園後 二，日租界 國民飯店前
日租界浪速街十三號 天津賽馬俱樂部 電話二局 四五九一 四五九〇
L988

順昌鐘表公司

順昌鐘表 牌子最老
走時準確 機件堅固
花色最多 式樣精巧
總店前外觀音寺電南一二一七
支店王府井大街電東一五七

官民一體協力進行 獻機運動擴大展開

昨開籌備會議決要案四項

【北京】新民會北京特別市各級分會會長以本年興亞節時期屆，爲切實對於皇軍表示感謝起見，特於日前召開分會長會議時，自動發起興亞紀念獻機運動，並推定常務委員胡顯生、唐宗正等八人負責籌備進行，已誌本報。擬悉自該項運動發起後，已引起全市民衆，莫大注意，連日各界均準備自動參加，同時官方亦決予以援助，總之官民已成爲一體，對於獻機運動決促其實現，昨（二十日）日午前十時在新民會北京市總會會議室，召開籌備會議，出席常務委員唐宗正、胡顯生、朱國賢、馬蘭亭、關銘林、劉華清、及各市長代表，新民會中央總會代表，北京總會代表連陸等，決議事項計（一）定名爲北京特別市興亞紀念獻機期成委員會、（二）大會組織分總務、籌款、勸員、宣傳四項、（三）增加北京市商會、新聞協會、銀行公會、慈善聯合會、回教聯合會、市公署、新民會中央總會、北京總會代表爲常務委員（四）定於本月二十四日午前十時，舉行第一次委員會議。（1）

賀屋開發會社總裁 由晉視察歸京 對管礦產表示莫大期待

【北京】賀屋開發會社總裁於二十日午前二時由太原乘飛機歸京，即於當日午後五時在該總裁公館與記者團會見，關於視察之感想及意見如左：

『此次山西之視察，以陽泉附近之兩炭礦及太原爲主，山西炭礦，水利，鹽礦，十分豐富，中日滿一體東亞共榮圈之中核地帶實爲將來極重大之一部也。尤以陽泉煤礦之煤，品質優良，以之爲汽油自動車之代用品而爲行裝自動車之燃料，亦甚相宜，該地之水利之應用，在近代工業最爲必要之發電事業所起之電力之供給，亦甚適當，諸如許點不一而足，吾人對於山西實有莫大之期待云。』

新民會中央會 昨日發表任命

【北京】新民會中央總會頃明令發表任命福國芳、蘇體仁爲總會專門委員（1）

財署總務局長 陶康病逝 汪督辦擬從優撫卹

【北京】華北政委會財務總署總務局局長陶康氏，日昨（二十日）患盲腸炎病逝，財務總署督辦汪時璟氏，對於陶氏逝世，極爲悼惜，擬呈請華北政委會從優撫卹云。（16）

第三屆醫師考試 最近將舉辦

【北京】內務總署本年五月舉行第二屆醫師考試結果，錄取二十六人，上次醫師及現署長對於落選合格，至爲惋惜，本月十七日在現署長室，會各考試委員茶會席上，議及此事，各委員亦有同情，機關當局似有於最近期間，在本年十月間，舉行第三屆醫師考試之意，大致本屆考試第一、二、兩場……

【北京】自本月十日起，經一週間，已經錄取爲第三場落選者，一律有與考希望，並照章免去一二，兩試，其他合格人員，亦可加入報名考試，以資發揮，而免向隅，再此次落選人員所遞送報名各項證件，擬悉可臨時向內署衛生局取回云。（4）

籌堵黃河中牟決口委員會 昨在建署開首次委員會議

【北京】籌堵黃河中牟決口委員會，自今年春間舉行成立會以後，委員長殷同氏因伏汛將屆，關於籌堵工程之必要準備，亟須做萬全計議，遂就員書，建議，令各省建設廳長來京出席建設會議之便，在京召開第一次委員會議，華中方面委員二人，事前接到通知趕到北京出席，業於昨（二十）日下午三時以殷同委員長爲中心，在建設總署舉行，討論時，委員方面分別有意見發表，互達三小時，結果已有成議，至六時許始散會，據聞今（二十一）日殷同委員再與各方委員交換意見後，該委員會第一次委員會議乃告完成，而着手開始本格活動云。（16）

喻熙傑就任後 昨訪各方作到任之寒暄

【北京】新民會新任中央事務總長喻熙傑氏，於前日就任後，喻氏特於昨（二十）日午前十一時，赴外交大樓，晉謁華北政務委員長，新民會長王揖唐氏述職，午後並訪問各總署督辦作到任之初次寒暄，又喻氏昨日午後，並發表談話如次：

關於本會今後工作方針，副會長於就職談話中，曾有詳切指示，今後一切，本人當率同同志，身體力行，新民會過去業績，世人早有定評，方今時局急迫，吾人更不可大意，應各本其力，盡其責，不可懈怠，自勉而不可不力，諸如機構之調整，人事之登庸，乃至內部精神之團結，紀律之恪守，皆當革故鼎新，實事求是，以期實踐保民，養民，教民之工作！

吾人以爲新民運動之基調，當以革新之精神，展開啓蒙運動，國民運動，以啓發國民思想，領導國民行動，俾得完成國民組織，樹立革新體制，蓋非如此，不足以言救國救民，遂行任務，溯年來之中國乃至東亞，受自由主義與共產主義之流毒甚深，事變以還，中國共產黨利用戰爭之破壞，爲有組織之活動，如吾人不能將革新之目標，積極從事於國民組織之工作，則所謂安定民心，改善民生，將有非常困難，故今後新民會，必於此盡最大最善之努力，植穩固堅實之基礎。現今東亞前途，變幻莫測，東亞兩大民族，正遭受歷史上之空前試鍊，中日兩國，皆各爲東亞重要之一環，是以中國之革新，即東亞革新之初基，吾人應須努力完成中國之革新體制，俾與日本結成東亞軸心，以圖東亞之自主興隆，想各方賢達，對救民救國，同具決心，對建設東亞新秩序，俱懷熱望，故本人願以已飢已溺之忱，仰請各方賢達，之教正與協力。（1）

增進警察福祉 治署徵詢意見

【北京】治安總署，前奉華北政務委員會令，對華北各地警察，設警察公墓，及組織共濟會二事，統籌辦法，並徵求意見，當經分令各省市，調查現狀，並徵求意見，祇以各地環境，一時不能收齊，致使遲延，現該署以警察終年辛勞，頗爲勤苦，對於該員等福祉事業，自願早日辦理，以資慰勉，特令催各省市，凡已組設者，應將現時狀況，並附具意見書，其尚未組設者，亦應擬具意見書，限日速覆以便根據各件，通盤計劃，務期於最近期內，各處得同時舉辦云。（24）

電話抽籤 昨日舉行竣事

【北京】華北電電濟南總局爲普及該地通話工具，曾由總社配給新電話材料三百架，已於四月間接受申請，當時截止總數共一千零八十件，該項申請經審核後，公益優先者佔六十架，其餘之二百四十架，決以抽籤方法處理之，業於昨（二十日）午前十時，在該局二樓，於各界多方面監視下，舉行竣事，而該局力求接線完善及修復障礙起見，特[illegible]……云。（8）

日語文檢定試驗 初級組昨日舉行

【北京】京市教育局主辦之第一屆華語日本語文檢定試驗，自經發表以來，初級組業于前（十九日）昨（二十日）兩日在第四中學舉行竣事，總計應試者三百四十八人，到場者計三百一十三人，分七試場舉行，十九日試驗，計會話，讀法及譯解作文，昨日（二十日）爲口試，屆時由市公署段原田科長，出席監場，其餘到場人員，計教育局王蓬怡局長，大西學務專員，教局第一科科長劉作舍，出席監場，每日由上午八時至十二時，經過頗爲良好，其試卷由教育局詳閱竣事後，再交教署審核云。（24）

覺生女中畢業禮 規定月底舉行

【北京】私立覺生女子中學，暑期即屆，畢業考試，業已完竣，本月末舉行畢業典禮，屆時有學生遊藝慶祝大會，並柬請各界領袖及學生家長參加，想屆時必有一番盛況云。（8）

參加華北體育大會 全部行程昨已公布

【北京】華北各都市中日青年體育交驩大會舉行在即，參加之七單位選手團，均已準備就緒，啓程赴青，頃悉本市代表團刻正加緊訓練中，關於全團行程，昨（二十日）經協會正式擬訂，除於二十四日舉行結成式外，並定本月三十日下午，分赴各機關辭行，茲將本市選手團全部行程錄於左：

（甲）各項代表合同訓練。（一）日期：自即日起至本月二十九日止。（二）時間及訓練場所

田徑賽—每週星期二四六三日午後六時在育英中學第三院

足球—每週星期二四六三日午後六時，在師院第二院。

籃球—每週星期一三五三日午後二時，在藝文中學。

排球—每週星期二四兩日午後五時，在藝文中學。

（乙）北京市派遣選手團結團式（一）日時：六月二十四日，（星期二）午後五時。（二）場所：市公署大禮堂。（三）出席者：市長，民團長代表團役員選手，中日體協關係者。

（四）順序：一，一同集合着席，二，向國旗敬禮，三，代表團役員選手任命，四，團旗及運動服授與，五，選手宣誓，六，一同退場。

（丙）選手代表各機關參謁辭行：（一）日時：六月三十日午後二時（午後二時半新民會前集合）（二）辭行機關：特務機關，市公署，新民會，興亞院，居留民團，東亞新報，新民報，庸報，晨報，中華通訊社，京津日日新聞。（三）選手代表：役員全部，各項代表隊長等。

（丁）選手全團出發。（一）日時：七月一日午前[illegible]（二）集合：七月一日[illegible]在東車站……（三）到達：七月[illegible]日到達青島市。

（戊）參加都市代表者會議（一）日期：七月三日。（二）場所：大會本部。

（己）出席競技大會開會式。七月四日：開會式。七月五日：表演足球，籃球，排球。七月六日：排球，田徑賽。七月七日：表演，足球，籃球。

（庚）歸京及解團式。……北京當晚到達……解團式……

孫季璐返京 晤晉謁周督辦

【北京】華北教育總署前派參加國府教育部召開之第二屆全國教育會議，督派該署參事孫季璐氏，出席前往，頃已該會議業已閉幕，孫氏以任務完畢，日前啓程北返，于昨日安抵北京，當即晉謁周督辦報告經過云。14

小學教員暑期講習班 全華北開辦二十處

教署擬定組織綱要

【北京】華北教育總署爲促進教學效能起見，於此次分令華北各省市教育廳局分別主辦小學教員暑期講習班。各地主辦第三屆小學教員暑期講習班，已分別積極籌備中，全華北各地共計開辦二十處，一律定于七月十日起開始，該署並於每一處派遣中日講師各一名前往，人選大致已內定，于昨（二十）日下午三時在該署西花廳召開談話會，徵詢各講師意見，其講習班組織，頃經教署擬定，令發各地遵照實行辦理，內容頗關重要，茲誌原文如次：

組織綱要 一，宗旨：爲補充小學……

二，地點：爲便利集中講習計，擇定各省市相當地點，分別舉辦小學教員暑期講習班，共二十處，其應需之講室宿舍由各教育廳局就講習班所在地之公私立學校或團體機關臨時指撥或借用，茲將各省市開辦講習班之地分別指定如次：（1）河北省六處，保定，順德，石門，唐山，滄縣，通縣（2）山東省五處，濟南，曲阜，芝罘，益都，德縣，（3）河南省，二處，開封，新鄉，……（5）江蘇省……徐州，（6）北京特別市一處，北京，（7）天津特別市一處，天津，（8）青島特別市一處，青島，以上共二十處。

三，名額，每處定額五十名，由各省市教育廳局就所轄公私立各級小學校中遴選體格健全思想純正之中堅教員入班講習。

四，日期：講習期間定爲二十天，自七月十日起至八月一日止（星期日休息）如遇特殊情形，不能如期開班時，在七月下旬至八月中旬期間內，可酌量變更，但以不逾小學開學日期爲標準。

五，課程，講習班課程列各科目如標準。（一）共修課程，精神訓話，東方文化及其倫理，教育行政，鄉村教育特別講演，（二）……商討，自然教授法及其教材之商討，常識教授法及其教材之商討，勞作教授法及其教材之商討，體育教授法及其教材之商討，音樂教授法及其教材之商討，修身教授法及其教材之商討，兒童心理，學校教育與家庭教育之聯繫，兒童個性之啓發及劣等兒童之教學選修課程可就上列範圍內斟酌選授。

六，經費：每一處講習班，經費由教育總署補助國幣一千七百七十五元，如有不敷，准由省市庫負擔，不得向所在地之道縣公署攤派，但學員膳費補助費須在入班聽講期內約計每人應需之半數以上爲標準，此外各學員往返川資，及膳宿旅費，由各廳局斟酌情形發給或由派送之原縣原校自行籌撥。

七，合宿：聽講人員以合宿爲原則，關於合宿訓練辦法，由……派中日指導員各二名以上主持……招考學員每日在班共同起居，並舉行體操遊藝座談會映畫會等事。

八，講師，各處講習班之講師除由各省市教育廳局推薦遴選充任外，每一處由教育總署特派中日講師各一人負責指導教務之責，其特別講演時間，每人以四小時爲標準，講演時除在班學員外所有附近各學校一般教員均可參加聽講，關於特派講師之往返川旅費及其報酬，概由教育總署負擔另行籌發。

九，考核：聽講人員期滿後，由各省市教育廳局發給證書，並考核成績，如學員中對於聽講學科確有心得或筆錄札記等予以拔擢，特加褒獎，並擬述呈報教育總署存記以示鼓勵。（14）

建設會議圓滿閉幕

對農田水利擬定計劃 就原有公路開拓枝線

【北京】建設總署在京召開之建設會議，已於十八，十九兩日間舉行完畢，第一日討論者爲農田水利，第二日爲公路，關於農田水利問題，建設總署有五年計劃，七年計劃兩種，諮詢各省建設廳長意見，蓋華北氣候，雨季獨缺少雨水，如不需要雨水時，則往往發生連綿，影響農產殊非淺鮮，因是必須以人力克制自然因難，各省建設廳長開對之俱有意見發表，河南建設廳長孫柄樞氏於奉召來京出席建設會議之初，即將河南近年來用人力從事水源等工程實績與成案攜來北京，於席間作詳盡報告，……將過去由該署修築之公路幹線，於最近期內，分別移交各省接管，……同時責成各省建設廳長開拓枝路，以利交通，……各省建設廳長同意接受，擬分別設置公路工程局，專任其責云。16

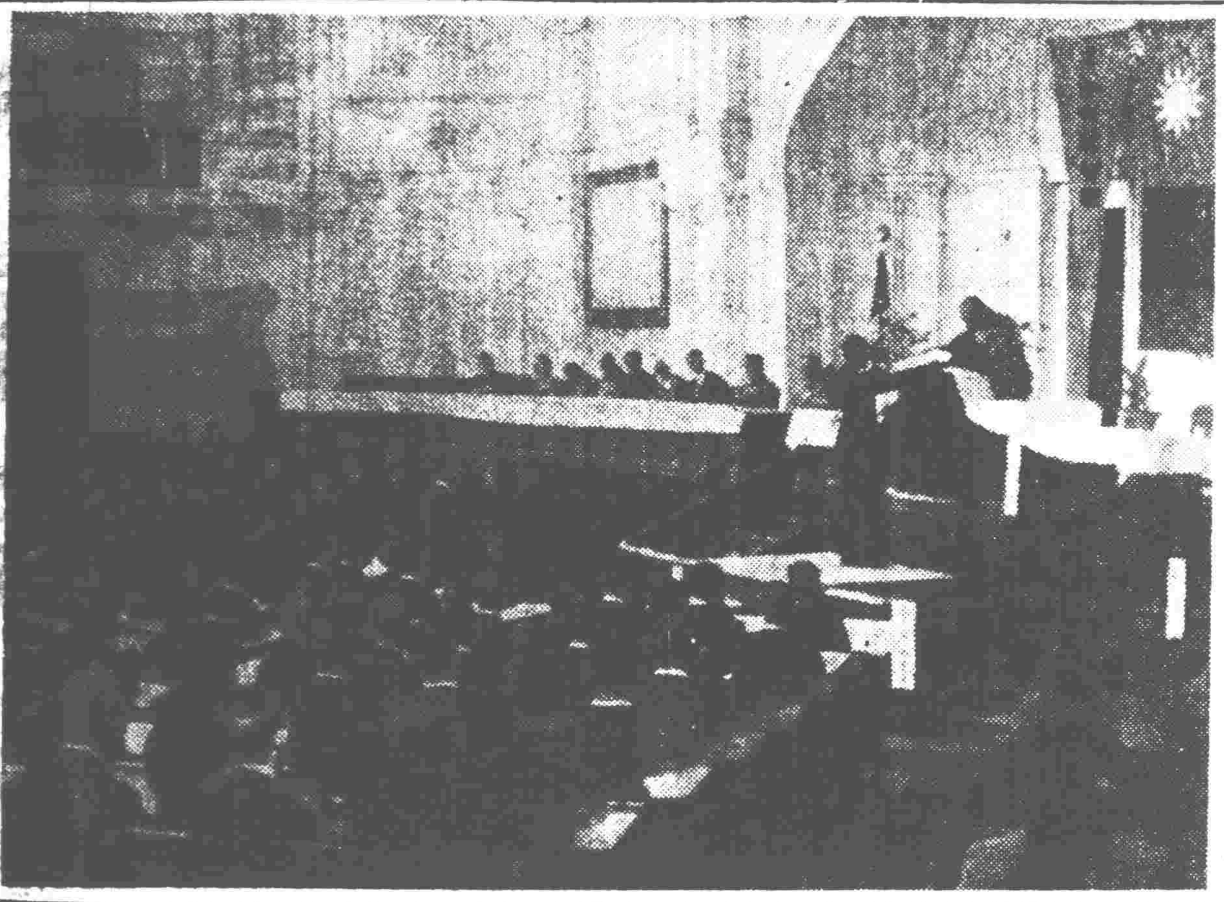

【新民學院】國立北京新民學院本科昨行畢業典禮，圖爲王揖唐院長訓詞時情形。

新中國又多幹才

新民學院昨舉行畢業典禮 王委員長親臨致訓

【北京】國立北京新民學院第五期本科學生九十名，已屆畢業之期，該院特於昨（卄）日上午十時，舉行畢業典禮，屆時到有華北政務委員會委員長兼院長王揖唐氏，副院長佐藤紀三郎氏，政委會政務廳長羅韵孫，實業總署署長岳開先，財務總署長吳錫永，教育總署參事孫季璐，建設總署總務局長張志遠，治安總署警務局長……署長杜錫鈞，市公署參事王郁駿，友邦軍代表〇〇佐，以及該院全體教職員學生均行出席，盛況一時，準時開會，首向國旗及院旗行三鞠躬禮，並院歌合唱後，即由王院長頒給本科畢業生證書及預科畢業生之修業證書，復頒發本科預科優等生獎狀及賞品，更由興亞院授與聯絡長官之賞品後，即由王院長致訓詞，來賓軍，興，兩方面代表，實業教育兩署代表分致祝詞，並宣讀賀電，最後，由畢業生致答詞，及畢業生在學生互相致詞，攝影散會，茲將受獎學生名單及王院長訓詞大意誌次：

受獎學生 授與本科（行政科司法科）優等獎狀及賞品：獎狀，院長賞，本科甲班行政科余成亭，劉春慶，張晉謨，林景豪，孟嘉鵬，[illegible]……法科楊震，陳鵬誥。授與預科（二年）優等賞狀及賞品：獎狀，院長賞預科第一班朱小松，姜兆民，金日心，預科第二班杜祥慶，曹滿鵬，授與華北聯絡部長官賞品，本科（甲班司法科）劉志鵬，本科（乙班行政科）杜光義。

院長訓詞 院長王揖唐氏親臨訓話，大意略謂：『今日本學院舉行第五期本科畢業典禮，承諸位來賓蒞臨，殊爲榮幸，此次畢業各生，或爲本學院預科直接升入本科者，或爲大學畢業，考入本科者，在本學院經過一年之澈底訓練，無論在學識方面或身心方面皆有相當之修養，對於新東亞之建設問題以及確立新中國之使命，均有深刻之認識，今當畢業伊始，……言之，欲求在東亞新秩序中爲一新興之國家，其根本在于得人，孔子曰：「政者正也，子率以正，孰敢不正」，又曰：「君子之德風，小人之德草，草上之風必偃」，顯諸生，離校之後，仍確守院規五大綱領，以剛毅果敢之精神，至誠一貫，滅私奉公由身心之修養入手，而確立新中國之更生，其次在東亞新秩序建設之下之新中國建設，已不能再爲抽象的理論，而且已由本理論入於實行之階段，諸生離校服務，實即爲實際的參加建設新中國的工作，努力發揮所學，使一切建設新中國的理論成爲具體化，而能早日使之完成，實爲當務之急，亦諸位今後之責任，最後諸位離校，在精神的連繫，宜更加密切，精誠團結，總之，東亞新秩序之建設與更新之中國正互相呼應，充實其內容，願諸生均能各自努力，其自身所負之重大任務，以完成本學院之使命，實爲本院長之所切望者』。（14）

緝捕冒充害民犯

憲兵司令部昨特發佈告

【北京】憲兵司令部，爲布告事，案據派遣憲兵報告，近來華北各地，時有地痞流氓，冒充憲兵，擾害商民，不僅玷辱憲譽，且……藉端擾害商民，於中取利，或假託憲兵秘密察動，擅行搜查旅店，貨棧，烟館，樂戶，乘便勒索商賈，強取財物，或則呼朋引類，流連於娼寮妓館，擾害營業，希圖免費，……爲此布告，……嗣後遇有冒充憲兵，……以便立予拿辦，……合行布告周知此布。（24）

新民體操圖解

◀第九式▶

二次十六呼唱

此運動以發散內臟之氣，且養成剛毅勇敢之氣爲目的。第一動，左腿向膝向前將出兩臂用力，第二動，兩拳……拳拳心向下，第三動第四動，左腿收回兩肘向後，第五動左腿屈膝向左將出兩臂用力，第六動，頭向左轉，第七動第八動，左腿收回兩肘向後，接續向右作同樣之動作每二呼間作一動，……女子不必握拳手指伸直。

【中華民國新民會中央總會】

師院注重課業 暑期組織補習班

【北京】國立女子師範學院本屆各科考試，今（二十一日）日截止，預以暑假將屆，該院院長張燈氏，恐學生荒廢學業，決定在暑期內組織一外國語補習速成班，凡留院學生以及本市學生均可加入該外國語補習云。（6）

滙六暑期中 組織補習班

【文訊】私立滙文第六小學，以暑期在邇，爲使學生課業，溫故知新計，特於暑期中組織夏令課業班，凡在校學生均須一律參加，現正在籌備中，七月五日，即可開課云。（6）

魯武定道組織 訪日滿視察團

【濟南】武定道尹劉景堯，爲考查日滿政治，經濟，文化等狀況，以謀山東行政之進展，特組織訪日滿視察團，所有團員名單，及視察地點等，均呈請省署核准，不日即可起程，茲將武定道訪日滿視察團，名單列左：名譽團長：[illegible]……

北京中央廣播電台

六月廿一日（星期六）第一廣播節目

▲第一類▲定時定例

新民體操，八時。日語講座，八時二十分（初）（中）十八時三十分（初）星期除外

唱片，八時四十分，十一時五十分。新聞，九時，十二時，十四時二十分，二十時二十分，二十一時三十分，二十三時。商情行市，九時二十分，十三時十五分。報時，十二時，二十二時。職業介紹，十二時十分。兒童新聞，十八時二十分（星期除外）行政工作報告，十九時[illegible]分（星期六除外）

▲第二類▲演講娛樂

十三時[illegible]分，……品正三。十四時五十分，相聲，拴娃娃，高玉峯，單弦，百花名成親，王嘉臣。十八時，兒童時間，話劇，故事，唱歌，笑話，方家胡同小學生演播。十九時，時局展望，林文龍。十九時十分，青年時間，「歌詠」旅途等六曲，光華女中學生演播。十九時三十分，演講，關於華北農田水利，周迪平。十九時五十分，梅花調，寶玉歸天，宋大紅。二十時四十分，崑曲，崑曲研究會演播。二十一時四十分，卜番樂喜遇，一，祝髮記，二，鐵冠圖。薰風社演播。二十二時二十分，京劇，由長安戲院中繼—王玉蓉，貂嬋。

新日日

▲……本報每天總有一段「法院旁聽記」的登載，這段登載的文字方面，和敘述方面，都和別種新聞或記載不同，尤其是標題，更是別有用心的標着幾行字，但，有人頗覺得「沒有意思」，所謂「沒有意思」的「意思」，是說在最初剛一添上這一欄的時候，瞧着別緻，還覺得很新鮮，有此興趣，現在呢，天天都看，又老是那一套，就覺得有些煩了，既覺得瞧煩了，當然看着便不會發生興趣，因此，便覺得「沒有意思」了。

▲……其實，我們可以先從「法院旁聽記」本文的寫法細看，那種寫法，並不是重在法官和原被告的幾句問答，而是重在案子的實情和發生，所以每次的敘述事由，能佔全篇三分之二，而問答詞句只佔三分之一，尤其在報告實情經過的詞句裡，便隱隱的含有規勸當事人，警告社會人士的意義在內，光是這一點，就已經很有價值很有關世道人心了啊！

▲……第二，我們再注意案情的選擇，那一段旁聽記歷來所報告的案件，大約可以分爲三類，一類是社會上普遍發生着的病態案件，一類是社會人士易於在不知不覺中走上了犯罪行爲的案件，一類則是有關社會心理，人類道德的案件，登載第一類案件，是希望社會上人們知道病症所在，有以改進的意思，登載第二類案件，是提醒一般人們注意個人行爲，免蹈覆轍，登載第三類案情呢，則是希望能夠糾正社會心理，復興人類道德的意思！

▲……這些，我們只須看那欄法院旁聽記的標題，便可以知道的了，而那欄的標題也眞有許多觸目驚心的詞句的，只在看的人之是否對於那欄文字會意而已，同時，社會的進步與否，是要看社會動態才能知道的，法院旁聽記，又正是社會動態的一部份表現與報告，重視社會動態的人們，是應該對於那欄發生興趣和感想的！

徐春羽著 武俠長編小說 碧血鴛鴦 第五集 最近又一傑作 屠沽英雄 第一集 現已出版實售九角 外埠寄費加一 天津法租界三十號路效廉里 勵力出版社（備有書目函索即寄）

新新大戲院 今天（夜戲）（大會）（丑角） 今天最末一天演至七點止晚場京劇 新華出品對白有聲歌唱巨片 生死恨 描寫薄命遭遇，沉痛悲哀表現富家子弟，爲情犧牲 陳燕燕 王引 主演 兒妹同歸於盡 鐵石心腸，亦將淚下 蕭長華 葉盛章 慈瑞泉 三本 歐陽德 大請演

開明戲院 屋頂花園 特聘全班技星 方紅寶 白鳴啼 高德明 金 曹 二 萬子蘭 李蘭芬 昌 譚俊川 魏喜奎 齊俊卿 祿 小玉容 杜貞福 陶相如 果萬林 姚英 焦秀雲 什樣雜耍 每晚演票價廉 本院現油刷內部業已竣，請京市各大班輪流演唱，演期及名伶不日露佈，請各界注意是幸，特此謹啓

華北戲院 喜彩蓮 張春彩 劉觀秋 吳鳳霞 鴻壽文 全體藝員 今天大夜戲 刁劉氏 名星譚志遠編導 全部革新劇本 准演 今日白天 李慧芬 特煩 全部 斬黃袍（秋佩女起解） 明天白日 小蘇 三 明天夜戲 金蓮

華樂戲院 今日白天 富連成 一枝桃 小梵 放牛山 九龍山 花洞 珠簾寨 鐵公雞 九本 混元盒 十本 骨怪 明天白天 初次公演

慶樂戲院 鳴春社 兒童國劇團 今日（星期六）白天 全部 全兩 御碑亭 雲台 連環套 盜御馬 前場加演得意緣 明日白天 後日（星期一）白天 南京 雲羅山 各種猛獸

中和戲院 明日（星期）夜戲 尚小雲 王鳳卿 尚長春 唱做 劈山救母

中和戲院 特請 科班 榮春社 今日白天 崔鼎盛 全部 春秋 猛包公 真假 今日夜戲 西遊記 全部 雙蝶 夏 小蝶子 飛蝶 明日（星期日）白天 銀行界特煩名劇 全部 十八金蓮 合璧 雙釘記 廿三（星期一）夜戲 武文全部 唱做 薛仁貴 獨木關 河山 雁門關

吉祥戲院 今天開演 周瑞安 主演 喜臨門 迎親人偏遇搶親人獨出新奇新娘 滿江紅 假裝事意變眞裏事 今天夜戲 宋德珠 一丈青 楊排風 明天 夜戲

廣和戲院 特請宋德珠近期准演佳劇 特請李世芳近期准演佳劇

三慶戲院 今天 李世芳 貫盛習 李盛藻 全部 女起解 明天夜戲 李少春 捉放曹 譚富英 全部 洪洋洞 桑園會 廿四夜戲 李少春 全體藝員 拿手好戲

廣德戲院 今日白天 葉盛章 楊寶森 王金璐 小秋紅 一部 二連環 全部 四郎探母 王寶釧 三本 藏珍樓

長安大戲院 今日夜戲 王玉蓉 特煩 全部 貂嬋 明日白天 宋德珠 蝶夢 明日夜戲 南鐵生 生死恨 紅鬃烈馬

脚腫 行路如踏棉花

統治一切面部不美觀 雀斑 無效退錢 美容材

婦科專家 陳子佩 大夫 婦人廿九歲內三個月成胎 年不生育 女子乾勞過不三者 四十子血雜年能治

京師醫院 專門 花柳 戒烟

偏墜疝氣丸 厚德堂

明目保光丸

骨痨奇藥 陰疽活命丹

莊綢緞豐 新到各種衣料 顏色齊全其美雜描 尤讀趣且請參觀

一星牌 拔毛藥

戒烟普生藥片

君欲嘗試世界名著之汾酒乎？請到壽而康西餐廳小酌。

壽牌 行銷全國 人人歡迎 精工料美觀價廉 中國牙刷生產工廠 東安市場 正街八號

公合興百貨店

星月菩提念珠

自行車 道生行

北京滙文中學招生

招生八尋汽車教習所

天津國醫函授學院

建設總署土木工程專科學校招生

山東版

凡欲登廣告者，請向下列本報各支社接洽：
濟南支社 濟南二大馬路緯一路四六號
青島支社 青島市清平路一號
煙台支社 煙台市建德街八號

魯省公署頒發 經費預算表式 令飭各縣遵照辦理

【濟南通訊】山東省公署，以各縣三十年度縣公署經費月份預決算書類，前以預算尚未核定，令飭暫緩造送在案，現本年度縣地方預算，業已公布，所有縣公署經費預決算書，自應分別造送，茲為縣齊劃一起見，特將各縣公署經費，各項科目及額數，按照本年度核定預算，規定月份分配表，並分別訂預算書，決算書，收支對照表，職員進級加俸數目表各式樣，隨令頒發，以資遵守，各縣知事應將本年一月至五月份縣公署經費預決算書，及職員進級加俸數目表，統限六月底以前分月編齊，呈送審核，嗣後務須按月編送，不得遲延，乙月份縣公署經費預算書，應於甲月二十日以前呈送，其甲月份決算書對照表，及職員進級加俸數目表，應於乙月十五日以前，呈送來署，以憑審核，該縣公署經費月份分配表，及預算書，決算書，對照表，職員進級加俸數目表式樣，各該縣知事遵照辦理云。

【又訊】山東省公署，以各縣造送縣款收支月報清冊，所列收支款目，核與預算數目多有不符，前經通令在三十年度縣預算未確定以前，一律暫照造預算書，決算書，收支對照表送在案，現在三十年度縣地方預算，業經政會議決通過，公佈施行，茲將前項月報按照預算科目重行釐定，以昭劃一，各縣應本年度一月份起，遵照新定表式，將收支各款，分月編造呈核，以重計政，省署除令各道知照外，特檢發月報表式，網製月報注意事項一份，令各縣知事遵照辦理，並將本年一月至五月份各月報，統限於六月底一次送齊，嗣後按月依限造報，以清手續云。

盜伐泰山古松案 地方人士繼續控究

【泰山通訊】曾轟動全國，盜伐泰山古松案，北隅鄉為該管地域，對該案異常重視，又具呈省署，請求澈究，茲照錄原呈如次：

為摧殘勝蹟，盜伐泰山古松，主犯屠網，並身係公務員，吸食鴉片，再行懇核，分飭司法禁煙機關，澈究，以儆效尤，而昭公允事，竊泰山為五嶽之首，歷經封禪，名勝古蹟所在多有，而泰松尤為最著，御帳坪五大夫松一帶，松樹亭亭偃蓋，蒼翠深秀，皆數千年物，世之罕有，（詳泰山縣誌）初植不易成活尤難，是以歷代嚴加保護，修枝亦所弗許，間有山洪暴發，致被冲倒，必先向上峯呈請，詳載樹之粗長度數，作何項用途，俟批准後，始可取用，既經用後，仍須註明作何種材料（如門窗樑柱等）及尺寸大小，用於何處，再行呈報，以示實報實銷，而昭愼重，該案人犯，梁子賓等，已受刑事處分，而華北禁煙局濟南，就該泰安禁煙分局長張汝言，至今逍遙法外，若無事然，殊堪痛憤，查張汝言與梁子賓，聯名呈請動用古松，未經批准，即已砍伐，（詳泰安縣公署卷）又據汝古屈稱，修梁雲亭工程，我同梁會長上山去看情形，到那裡時，見屋山牆樑窗戶等都壞了，木料都得換新的，這時並沒用樹的話，及至回來以後，梁會長才說，道士報告有兩棵死樹的話，（詳泰安縣公署卷）由此推論，估工張汝言在場，呈請梁縣長（詳縣署卷）若謂未與同謀，伊即與梁縣長聯名呈請之古松何在，該呈而未准之古松，已被盜伐，非伊而誰，若為第三者盜伐，與張汝言當無絲毫關係，事實……所指，於情於法張汝言不能辭其咎，又查民無信不立，誠千古不易定理，故每公佈一件政令，執政當局，即以身作則，首先實行，庶上行下效，事半……事之通例，以身作則，並不僅為民模範，而最重要關鍵，係維持政府威信，查華北禁煙條例，公務人員不准吸食鴉片，張汝言為禁煙所長，亦公務員也，值此厲行禁煙時期，公務員為民表率，而仍吸鴉片，實玷官箴，試問禁政何以推行，政府信用何在，泰山區北隅鄉等法院，及禁煙機關，迅即調管轄，倡此呈請警核，分飭高傷處究，俾保勝蹟，整飭官箴，以儆效尤，而昭公允，謹呈山東省長唐。

青島日方市政委員 由岡田吉田兩氏任新委員

【青島通訊】前創立青島特別市公署時，同時設置市政委員會，為青島最高陣容，兼中日提攜之基礎機關，充分發揮，至該委員之任期，定為二年，業於過去三月十四日任期屆滿，對中國方面之四氏，及日本方面村地卓爾，中村順之助，古澤千城，平岡小太郎四氏，中國方面為鄒道臣，李仲剛，李德順，錫玉亭四氏，就決定市政大綱等之所……後任人選，經愼重遴選之結果，以吉田辰秋氏為最有希望，市長對吉田辰秋氏之人格，素所欽佩，按該氏，為福成公司主任，係一實業界之人物，於明治四十三年，為名古屋商業首席卒業生，嗣後，加入福昌公司青島支店長岡牛申太郎氏之傘下，對開發產業之第一職，努力奮鬥，至大正十四年四月，繼青島支店之一切及其資金權，承自行營業，延至今日，歷任青島取引所理事，民會議員，會計檢查員，區委員課命調查委員等職，就其此次被選為市政委員，故今後之活躍，頗堪期待，關於所缺少之另一委員，當然應由新民團長岡田肇一氏就任，並蒙回答承諾，業於十四日午前十一時，訪問市長。

濟各機關舉行 防疫宣傳會議

【濟南通訊】本市各機關，為強化防疫宣傳效能，藉以保持民衆健康，於本日午後三時，在省署圖書室，召開防疫宣傳會議，計到特務機關，省市公署，省市新民會，濟南鐵路局，市商會，新民報社代表共二十餘人，首由省署宣傳室閻主任致詞略謂，為使民衆瞭解傳染病之可怕，對於虎烈拉注射予以充分認識，第一期注射自本日（十七）起至十九日，二期自二十日至二十三日，三期注射自二十四日至三十日，同時並舉行各種防疫宣傳，所有實施防疫宣傳方案特請大家共同研討，以資進行，討論結果，一，防疫期間省市各學校舉行學生保健講話會，（講稿由市衛生科醫師公會編製）二，舉行娛樂場所防疫講演，三，接客業，飯店，理髮店，澡堂，飯館，妓院，均佩帶「強化防疫」布製徽章，四，輕汽球宣傳，五，各街口懸掛防疫布幕，（市署負責）六，各報紙盡量登載防疫稿件，至五時許圓滿散會云。

建議整頓教育（續） 濟南道尹擬具方案呈教育當局

亦以致絕倫常，有民國十八年潮流之失敗，當時民軍，正在北伐，一般共產黨徒，受庸布之驅使，奉行異族政府之命令，在後方殺人放火之暴舉，並將前線北伐將士之父兄親族施以慘殺，或掘墓之慘，北伐將士，一聞其父兄親族罹此災難，良心上不容坐視，遂登高一呼，群衆響應，一致回戈肅清共黨，此乃人倫觀念，有以驅使之也，可見共產黨此次失敗，亦以滅絕人倫，為其主要原因，……

再以中西文化及風俗習慣之不同，以證明共產之不宜於中國，按中國重道德，西洋重法律，中國重義務，西洋重權利，中國重家庭，西洋重個人，中國重農業，重倫理，重保守，重創造，重物質，因文化種種之不同，而風俗習慣亦因之互異，例如中國朋友之借貸，任一諾千金不要字據，雖借人錢財，無力償還者，亦誠有之，凡此皆重道德，重義務，重家庭之明證。

國家庭，財產不分，一人掙來，闔家享受，在施之者，不以為德，而受之者，亦無所謂情，除少數人在城市經營工商業外，其餘約十分之九，皆在鄉村，作農業生活，務農決非一人所能勝任，必須父子兄弟夫婦分工合作方可，故欲農業發達，必先有鞏固之家庭，然後兄弟互助，夫婦……登，其有兄弟衆多，子孫滿堂者，則半耕半讀，因材而篤，或工或商，各盡所能，出外則宣力於社會，旋里則有極圓滿之家庭，闔家歡聚，同享康樂，此農業社會之精神，全賴人倫之維繫，即民間對聯門楣，亦多寫忠厚傳家遠，耕讀繼世長及孝弟力田字樣，故中國以五倫為重，此又重農業，重倫理，重保守，重精神之明證，若以西洋之個人主義，及赤俄之共產學說，家庭可以任意打倒，夫妻可以隨時離異，父子兄弟亦必各自獨立，皆不相顧，勢必農業荒廢，不能生活，即此可見農業社會之根本不動，雖欲實行共黨之廢除家庭，打倒倫常，亦不可能也。

一 闡明倫理以正人心

按倫理二字，根於天性所固有，出於人心之自然，又為中國數千年來，社會公認之憲法，人類共守之信條，顧何以至今而破壞若此，反容共產邪說之侵入乎，有教育之責者，是不可不深思其故矣，蓋學者所以學為人也，教育者所以教育為人之道也，非欲人人有鴻博之才，實欲人人為忠孝之士，故經書所載，無非人倫道德之事，及孝弟忠信之言，即小學所讀之三字經，百家姓，亦先使知人性之皆善，及中國民族之所自出，故能孝親敬長，仁民愛物，深入人心，蔚為風化，今學校之教科書，小學則由禽獸起首……默者，本屬幾希，逸居無教，即為近於禽獸，故學以蒙正，為初學增長知識之門，最關緊要，今以學禽獸，學其不為禽獸也得乎，是故年齡甚長，知識漸開，男女戀愛，放奮禽獸之亂交，父兄打倒，有畢業之慘事，此雖由於共黨邪說之引誘，實亦教育不良，有以致之也，為今之計，自宜改良教材，免滋流毒，添加讀經，闡明倫理，最為急要，總理之中，有許多後世專制君主所利用，及俗儒之所誤解者，亦有改正之必要也，如君臣一倫，按經書所載，只言君臣有義，並非君臣有忠，義者宜也，即孔子所謂君使臣以禮，臣事君以忠，是也，孟子並有民貴君輕，及草芥寇讎……

票款已統計蒇事 大觀園救災義務戲 濟市署即於日內配給災黎

【濟南通訊】濟南市公署以本市月前大觀園市場不幸失愼，被燒大小店鋪數十餘戶，數百難民，生活頓成問題，殊屬可憫，市署前曾籌款賑災，並積極為救濟，唯杯水車薪，奏效甚微，爰經朱市長特飭社會局徐局長及市署各重要職員復倡議演唱義務戲，以效集腋成裘之舉，經與各縣保衛處聯絡結果，確係圓滿，故曾於本月二十六兩日分別在大觀園及北洋戲院演唱義務戲兩日，彼時市署及地方各機關，票友同仁，無不熱心贊助，參加表演，所演各劇，亦均精彩異常，極博社會一般好評，加之地方民衆，亦多樂善好施之士，均頗慷解義囊，踴躍輸將，頃市署已將該兩日所售票款統計一竣，……

附市公署主辦大觀園水災賑濟遊藝會收支款項清單：收入項下：一，收各機關代銷戲票七百四十張計七百四十元，二，收市商會代銷戲票二百張計二百元，三，收本市各公會代銷戲票一千四百九十張計一千四百九十元，四，收市署代銷一百二十張，計一百二十元，五，收自治區聯會代銷戲票二千張計二千元，六，收臨時售出戲票款四百五十張計四百五十元……五千元整，一，收濟南紅卍字會捐款一百元，二，收濟南紅卍字會捐款二十元，三，收濟南紅卍字會捐款二十元，共收捐款一百四十元。支出項下：一，支警備費一百四十四元九角五分，二，支印刷費七十一元，三，支遊藝費四百八十四元九角，四，支招待費九十九元二角八分，五，支車務費一百六十七元五角五分，以上共支九百六十七元六角八分，淨存四千一百七十二元三角二分。

禁止非聯銀小額 紙幣流通辦法 濟南市署佈告週知

【濟南通訊】濟南市公署頃奉山東省公署號日財命代電，關於華北地方非聯銀券之其他小額紙幣禁止流通及整理辦法，昨特抄同原文，佈告市民一體知照。

青日語檢定試驗 組織委員會人選已決定

【青島通訊】北京教育總署，為獎勵現在或志願在華北各省市公私各機關團體服務人員學習日本語文起見，特舉辦各省市日本語文檢定試驗，本市教育局奉令後，即開始積極準備，現已擬定初步辦法，同時組織一青島特別市教育局日本語文檢定試驗委員會，聘請委員多人，負責進行，茲將各委員名單及委員會組織規則錄志於下：

委員名單：委員長，陳命凡，委員，白井康，岡田昌雄，李仲剛，蔡珍曜，飯田晃三，田壽雄，木村兵三，古川卓，鄒樹槐，伊甲布。

組織規則：第一條，青島特別市教育局為舉行日本語文檢定試驗組織檢定試驗委員會，第二條，本委員會設委員七人至十一人，由教育局長充任委員長，並就左列人員分別指派或聘任為委員，一，教育局之科長督學，二，富於日本語文教授經驗之人員，三，對於日本語文富有研究之人員，第三條，本委員會舉行會議時，以委員長為主席，委員長缺席時，應指派委員一人為代理主席，第四條，本委員會之職掌事項如左，一，辦理檢定試驗廣告，二，辦理報名事項，三，試場及試場用品之準備，四，監考，五，辦理口試（由委員長就委員中指定若干人擔任之）六，考試成績之評定（由委員長就委員中指定若干人充任之）七，合格證書之準備，八，關於檢定試驗之其他重要事項，第五條，本委員會委員概為無給職，聘任委員得於辦理考試期間，酌支車馬費，第六條，本委員會得設幹事若干人，由委員長就本局職員中調用之，第七條，本委員會辦理細則另定之，第八條，本規則自呈准華北政務委員會之日施行。

劃清行文體制 魯省署奉令轉飭遵照

【濟南通訊】山東省公署，奉華北政務委員會令，以該會各總署，與各省市公署所屬地方機關，遇有緊急事件，為接洽迅速便利起見，或有直接行文之必要，惟關於相互行文體制，尚無明文，茲經分別規定：各總署對各省公署所屬各廳處及各縣市，及各特別市公署所屬各局行文一律用令，並於用令時，分咨該管省市公署查照，其各省公署所屬各廳處各縣市暨各特別市公署所屬各局，對各總署行文，一律用呈，以符體制，省署已轉飭本省各廳道市縣遵照云。

東京建回教會館 唐省長慨解義囊

【濟南通訊】山東省長唐仰杜氏，對於慈善向極熱心，尤對友邦所舉辦之……日本伊斯蘭教之發展，近來各國回教之觀光者日多，特在東京代代木清真寺旁建築大規模回教會館一處，……亦實國家之義舉，月表為日本友邦所契重，如能登高一呼，則九鼎可成，將來吾回教光輝燦爛於東亞者，皆合端之力也，相應函達，敬希查照，早日賜復，為荷。

【來函】敬啟者，頃准大日本東京イスラム教團聯合會函開，近年以來各國回教人士來日本觀光或留學者，頗不乏人，惟因回教教規及飲食起居，或有不便，爰在東京代代木清真寺旁建築大規模回教會館一處，內有拜殿浴室餐廳及宿舍，將來各地回教胞來此，為感多少愉快，惟茲事體大，特希各地教胞，共襄善舉，用觀厥成等由，查東京建立回教會館，便利各地教民，實為當務之急，本會除同熱心教胞勸募外，相應函達，敬希查照，早日賜覆為荷，等由，准此，具見熱忱提攜，日利便教胞，意美法良，實深贊佩，准函前由，事關發揚吾教，裨助公益，自應稍盡綿薄，聊表盛舉，茲由個人捐奉洋五百元，特交中國聯合準備銀行匯上，相應檢同上項匯票一張，函請查收見覆，為荷，此致中國回教總聯合會，唐仰杜敬啓。

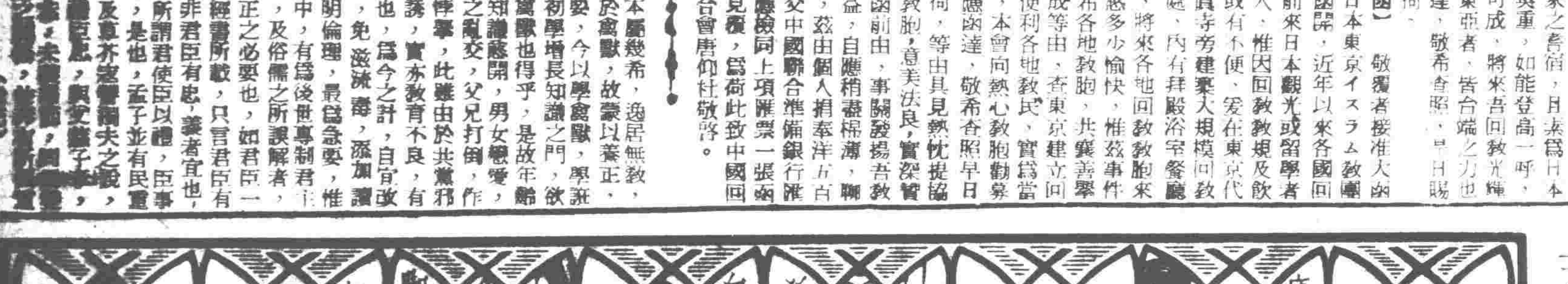

市府化驗
萬靈膚寧粉
▲備此一瓶 闔家皮膚安寧
本粉乃根據德國皮膚病專家驗方，以珍貴西藥製成，治病廣而收效速，且代價輕，用者有口皆碑，為家庭必備至寶
粉能驅逐毒患
藥力拯救衆生
▲外埠代理▼
天津德華製藥廠出品 廠址義租界三馬路

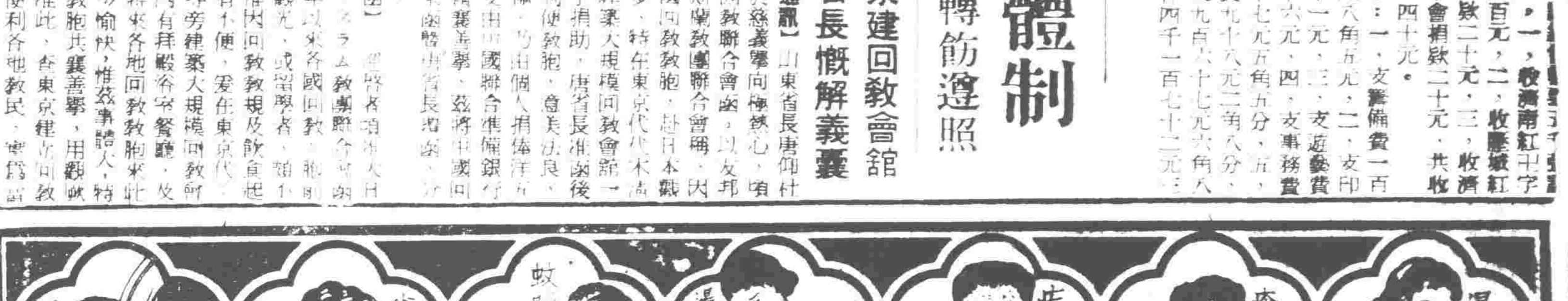

市府化驗
整容伴侶膏
高貴無匹 美容良劑
除盡皮膚障礙
撥回天賦美容
伴侶膏每盒六角 天津各處均有代售 北京總批發處 外埠函購 本廠郵票不收

蒙古聯合自治政府續徵愛路歌
（一）宗旨：文旨須明朗純正，足以顯揚人民對於築路之義務，並鼓舞育成其愛路精神者
（二）賞額：一等一百元，二等三十元，三等十元
（三）期限：六月三十日截止
（四）收件處：張家口市交通總局土木科

感謝天津久春堂化血丹
茲因內人身患閉經之病數月之久，腹有積塊甚感不安，屢經名醫診治均未斷明是喜是病，惟恐日久成癆，遍購各藥救治，但是百無一效，旋因天津親友一致介紹天津久春堂藥房化血丹對於此病確有把握，立從郵局匯洋四元五角函購一付，服後果然下數月沉疴一旦全愈，特此登報鳴謝，病者如用各藥不好，一試便知，天津久春堂在日租界橋立街

肺病三期一月治好 刊物贈送
肺病專刊中附中西醫理證明經過結果，封面有前教育總長傅沅叔先生題簽，五期出版，每冊收郵票一角 ▲北京東四牌樓胡同貴人關肺病專科趙子才 電東三二〇八號

氣瘵專家
天津南馬路中南旅館旁王瓛蕃診療所

面母香粉
香雅質細
面母香膏
白嫩去斑

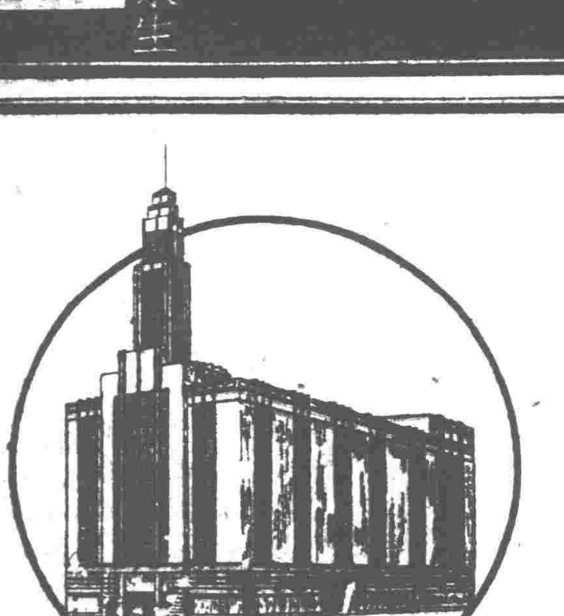

慶祝總行新廈落成 ◎ 京店擴充同時揭幕
大減價 自六月二十一日起至七月十一日止，計分三星期
大贈獎
茲為慶祝總行新廈落成，並本分銷場擴充內部同時開幕，除將全部貨品大減價外，特舉行大贈獎二十一日，為酬謝顧客藉以增進興趣辦法如左：
一凡在本公司慶祝期內當日惠購商品滿五元（當日在各部購貨一單或數單能合湊足五元者均可抽獎）即憑購貨單抽獎一次，獎票以一枚為限，十元抽獎券二枚，多照推算按票發獎，買禮券及批發貨項者不在此抽獎之列。
每期計發：
頭獎二個：各得本公司一百元禮券一張。
二獎五個：各得本公司六十元禮券一張。
三獎十個：各得本公司四十元禮券一張。
特獎百個：各得本公司三元禮券一張。
普通獎無限：本公司一角五分禮貨券一張。
◁新設▷ 男女理髮部 專門藝術燙髮
北京 中原公司

津市首創
補滋
名貴冷飲
五大特色
是時代名閨秀媛的良伴
是目前避熱却暑的恩劑
深望各界嚐試定得到非常之滿意！
氣味醇厚飲後大有飄然欲仙之概！
北港補滋汽水公司出品
津市各大洋貨店影院商場食品店均有代售

全治皮膚病天恩水
皮膚病良藥 天恩水 有四大特長靈驗無比
▲全治：乾瘡，濕瘡，疥瘡，癩瘡，癬瘡，禿瘡，水病，白頭瘡，凍瘡，火傷，牛皮癬，粉刺，汗斑，疹，口瘡，耳瘡，頭瘡，蚤蚊臭蟲等之刺傷，……等一切皮膚各病
中國滿洲各地藥房均有代售
日本東京芝區田村町 東京本行 東京分行

華北總發售處
北京東安門大街大木廠製藥公司
北京東單牌樓大藥房
天津日租界旭街松本大藥堂
天津日租界旭街長瀨廣濟堂

你信不信??!!濕氣疥瘡一盒保好
「公開試驗半價贈送三萬盒六月廿四日截止」
殺菌止癢。刺腐生肌。味氣芳香。無副作用。功效靈速。永無再犯之患。
請問用過者便知功效如何存貨無多期限將滿請速試用本膏為君消除痛苦。
原價五角贈送期滿祇收廣告包裝費三角
天津成仙製藥廠最新出品
皮膚聖劑
水銀膏

新市場

夏令應時物品之銷路

人類之起居飲食，既隨季節而更易，於是市上所售之物，亦隨人類之需要而轉移。本年自入夏以來，市面上各商號對於各種夏貨之推銷，均積極努力，以冀營利。

發展，然據商界中人言，現在市上夏令貨物，雖已暢銷，然與兩年前相較，則殊爲減色。揣其原因，蓋一則由於華北自趨於明朗化後，政治已上軌道，治安業已鞏固，物價於是乃愈見下落，一般純正商人，按正當之道營業，對此尚不受任何影響。

與夏貨有關係之商人，應切互相接洽，以上所列五項，商人苟能進行而實行之，則不僅其所售貨之夏令應時物品，能一變膠滯之狀態而爲暢旺之形勢，且其有裨於其全體之營業亦必至大也。

夫市場上之繁榮與否，其關係於商人者至大，而商業之盛衰，其關於商人終身之生計者至重。故身爲商人者應如何努力以求發展其營業乎。今茲夏貨銷路膠滯矣，一般經營斯業者，其速講求其對策以謀自利而利人乎。

大陸鐵道配車會議 定期在奉天舉行

協議輸送圓滑等問題

【本市消息】爲期確立通貫大陸鐵道之輸送計，特召開北支交通與滿洲鐵道各鐵路之大陸鐵道配車會議，已決定於七月十一日起在奉天開第一回會議，除討論大陸輸送圓滑等外，並決定爲每年二次之例會。（24）

未評定價格之新貨

日商工所制定申請辦法

昨無變化

米麵行市

雜糧漲落互見

【本報特訊】昨日米麵雜糧市場，各商交易仍呈冷淡，清晨天氣不佳，一般道路毫濘，商人因避日行市穩定，升降有限，多屬足下前，市況蕭索異常，間有到場買賣者，多屬資本較小商人，現貨現售者居多，開出行市，大米麵粉仍無變化，雜糧漲落互見，行市茲列如下：

雜糧新斗每石行市

大米每包行市

麵粉每袋行市

電料公會昨改選

蔡輔臣當選會長

【本報特訊】北京電料同業公會，會長武化成等任期屆滿，經官廳核准，定於昨（廿日）中午十二時，在賓宴春開會改選，市商會、社會局等代表蒞場監視，到有會員九十五人，武化成爲臨時主席，投票改選董事半數，結果蔡輔臣當選爲會長，午二時攝影散會云。（2）

將輸往蒙疆

京津土布九十餘萬疋

價值五百萬元

【本報特訊】蒙古政府經濟部，調查蒙疆一帶出產土布不足該地消耗，相差之數甚多，近向京津兩地當局斡旋成功，大體亦已決定，土布九十餘萬疋，價值五百萬元輸往蒙疆云。（2）

蒙疆推廣輕工業

將在各旗創設毛織工廠

【張家口特訊】蒙古聯合自治政府，爲育成全蒙經濟興隆計，第一步曾於昨秋在百靈廟建設直營毛織工廠，由當地各旗中，平均選以蒙人五名，由招聘之華北技術人員傳授以使獸毛爲原料，而製造絨毯、毛織物、毛布等之製造方法，最近製品，成績極爲優良，須爲推廣起見，將在各旗中，設立該項工廠一處，同將以獸皮爲原料，亦將在百靈廟地方創設皮革工廠，目下正在準備中，預料今秋或能開始操業，專以製造蒙古革、馬具等各項必需品目的云。（2）

豫沁河堤完成

今後水患可期斷絕

【開封十九日電】偽軍決潰之新鄉西方沁河流域之堤防，其修復工事，乃係在河南省建設廳指導下，自三月下旬起，由清化、修武、焦作、獲嘉、新鄉各縣民衆，連日出動約二千名，進行修築，近已完成，築堤距離約一千米，前後出動民衆之總數約二十萬人，由堤防之構築完成，豫北道之農作物可無水浸之憂，而洪水自本年後斷絕云。（24）

滿前通商代表中根氏

定期返滿履新

【本市消息】前滿洲國通商代表中根氏，榮轉滿洲國哈爾濱副稅關長，定於本月二十五日赴滿履新，聞中根氏前赴蒙疆旅行，遊覽塞外風光，昨晨（二十日）已返京云。（24）

計劃開發豫北鑛產

豫省署調查各縣資源狀況

【開封十九日電】河南省公署正計劃河南省北部山岳地帶埋藏礦物資源之開發，其第一步乃向現地派遣建設廳專門技師調查研究地下資源之分佈狀況探掘方法等，目下該派遣團已向清化、修武、焦作、輝縣、湯陰、武安等縣出發，此次調查結果，實堪期待云。（24）

上海英系銀行

徵領款手續費

【上海十九日電】由於法幣逆在五十元以下（24）

津與各地

交易蕭索

【天津特訊】津市在旬日前，金價暢增，近日金價微落，外幣亦跌……

法國商業銀行（二）

生產棉花處理對策

棉產改進會開會協議

【本市消息】華北棉產改進會……

銀行結賬期屆

停止辦公二日

【本市消息】本月三十一日，爲各銀行照例舉辦上半年度結賬之期，本市銀行業同業公會所屬各會員銀行，已發出通告，定於該兩日內，所有各該行支行辦事處等，一律停止辦公二日云。（24）

多趨回落

紗布夏布售價

大量香蕉運京

分配各商銷售

棉布行市

匯兌市場

證券商情

金銀行市

棉紗市場

棉花行情

大米麵粉

食品市價

天津大米清閒

天津麵粉平庸

魚鮮

蘇袋

東亞公司又一驚人出品

出品種類 大綠線袋洋灰袋 各埠經銷處

國內首創 經濟耐用

天津東亞毛呢紡織股份有限公司

平補心鎮丹 失眠聖藥 默中實藥社

藥質 香妃霜

遺精 虛弱預防治療法 贈送券

立止遺精百效膏 腎虧體弱者一條生路

婦乃康

珠黃素

延壽製藥公司出品

艾羅 療肺化痰潤肺 藥順氣止咳 各大藥房均售 華北總批發處天津法租界三十二號路一五七號 上海中法藥房華北貿易總處

雀斑疙瘡 面皮不淨 臉黑狐臭 美容暗香煙 皮膚專科

鹿頭牌 綠光男袜 各百貨店均有代售

中原公司大廈開幕 華北百貨大市場 嶄新之姿態 六月十五日

大贈獎十五天

永仁堂 樂家老藥鋪 北京王府井 時疫清瘟丸 琥珀止淋如神丸 每年夏歷四月廿八日藥王聖誕一帖膏

腎虧遺精

王府舒肝丸 王府濟坤丸

羊角瘋靈藥

堀井謄寫版 輪轉式 綜合式 三元式 紀元式

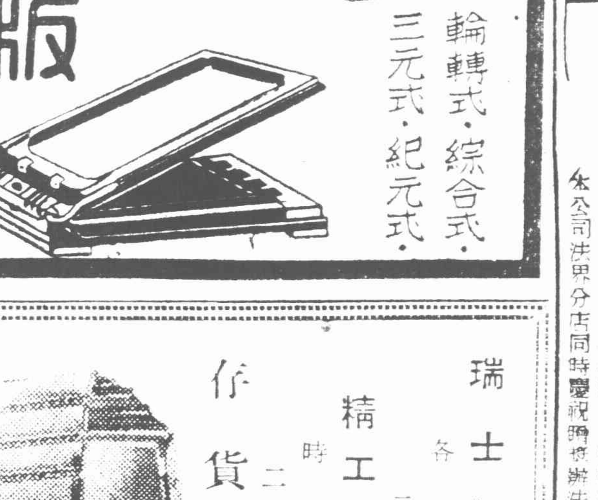

羊癇瘋 眼科 耳底 耳聾 耳鳴 會賢堂

神功十滴水 華美大藥房
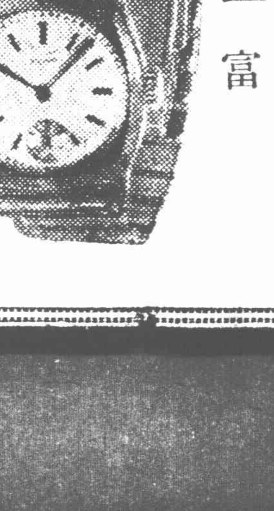
瑞士製浪琴 精工舍製 副華洋行 王府井大街